

MITTEILUNGSBLATT DER GEMEINDE EBERDINGEN

MIT DEN ORTSTEILEN: EBERDINGEN, HOCHDORF a.d. ENZ, NUSSDORF

Woche 13

Mittwoch, 27. März 2024

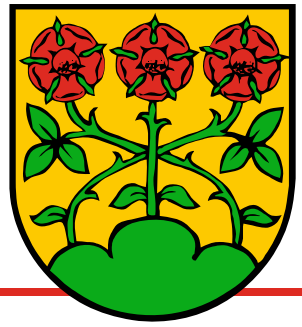

www.eberdingen.de

Osterbrunnen in Nussdorf

Der Osterbrunnen in der Ortsmitte von Nussdorf wurde auch in diesem Jahr wieder von Melanie Mayer, Luna-Marie Schwerdtle, Elenie Belka und Simone Weiller liebevoll geschmückt.

Eine schöne Tradition, über die sich auch die Kinder vom Kindergarten Blumenstraße freuen und die dem Brunnen immer wieder gerne mit ihren Eierkränzchen den letzten Schliff verleihen.

Ein herzliches Dankeschön für die Stärkung mit Brezeln an die Bäckerei Clement und für die selbstgebackenen Osterhäsle an das „Osterbrunnenteam“.



DIE WOCHE:

Veranstaltungen:

- Mittwoch, 03.04. Wanderung des TSV Hochdorf/Enz

Vorankündigungen:

- Montag, 08.04. Jahreshauptversammlung der Landfrauen Hochdorf/Enz
- Samstag, 15.06. Freizeit-Volleyball-Turnier des FSV Hochdorf/Enz

Diese Ausgabe erscheint auch online

IMPRESSUM

Herausgeber:

Bürgermeisteramt Eberdingen

Druck und Verlag: Nussbaum

Medien Weil der Stadt GmbH & Co.

KG, Opelstraße 29,

68789 St. Leon-Rot,

www.nussbaum-medien.de

Verantwortlich für den amtlichen

Teil, alle sonstigen Verlautbarungen und Mitteilungen:

Bürgermeister Carsten Willing,

71735 Eberdingen, Stuttgarter

Straße 34, oder sein Vertreter im Amt.

Verantwortlich für „Was sonst noch interessiert“ und den Anzeigenteil: Klaus Nussbaum, Opelstraße 29, 68789 St. Leon-Rot

INFORMATIONEN

Vertrieb (Abonnement und Zustellung): G.S. Vertriebs GmbH,

Josef-Beyerle-Str. 2, 71263 Weil

der Stadt, Tel.: 07033 6924-0,

E-Mail: info@gsvertrieb.de,

Internet: www.gsvertrieb.de

Anzeigenverkauf:

wds@nussbaum-medien.de



Notdienste

Notrufe

Notruf Tel. 112
Feuernotruf Tel. 112
Polizeiposten Vaihingen/Enz Tel. 941-0

Ärztlicher Notfalldienst

Krankenhaus Leonberg, Rutesheimer Str. 50, 71229 Leonberg
Zuständig für Eberdingen (Eberdingen, Hochdorf/Enz, Nussdorf)

Öffnungszeiten der Notfallpraxis:

Mo., Di., Do.: 18.00 - 20:00 Uhr

Mi.: 14:00 - 20.00 Uhr

Fr.: 16.00 - 20.00 Uhr

Sa., So., Feiertag: 08:00 - 20.00 Uhr

Patientinnen und Patienten können zu den Öffnungszeiten ohne vorherige Anmeldung in die Notfallpraxis kommen. Für nicht gehfähige Patienten kann in dringenden Fällen und einer erforderlichen Akutbehandlung ein Hausbesuch über die 116117 angefragt werden. Bei medizinischen Notfällen, insbesondere bei Verdacht auf Herzinfarkt und Schlaganfall, muss sofort der Rettungsdienst unter der 112 alarmiert werden.

Notfalldienst der Kinder- und Jugendärzte

Bei akuten Erkrankungen und anderen Notfällen: Notfallpraxis für Kinder und Jugendliche im Klinikum Ludwigsburg, Posilipostr. 4, 71640 Ludwigsburg. Öffnungszeiten: Mo - Fr 18.00 Uhr bis am nächsten Morgen um 8.00 Uhr; Sa, So und an Feiertagen ganztags von 8.00 Uhr bis am nächsten Morgen um 8.00 Uhr. Eine telefonische Anmeldung ist nicht erforderlich, bitte bringen Sie die Versichertenkarte mit. Die Notfallpraxis ist Mo bis Fr von 8.00 Uhr bis 18.00 Uhr geschlossen.

Zahnärztlicher Notfalldienst

Zu erfragen unter Telefon 0761 120 120 00

Tierärzte

Der Notdienst ist über Ihren Tierarzt zu erfragen.

Sozialstation Vaihingen

Friedrichstraße 10, 71665 Vaihingen/Enz, Tel.: 18900

Ambulante Alten- und Krankenpflege

Telefon 18900

Haushaltsnaher Dienst mit Familienpflege

Telefon 18900

Betreuungsgruppe für Demenzkranke

Anmeldung unter Tel. 18954

Gesprächskreis für Angehörige von Menschen mit Demenz

Die Termine für die Gesprächskreise bitte telefonisch unter 07042/18900 (Sozialstation Vaihingen) erfragen.

Beratungsbesuche und Pflegekurse

Telefon 18900

Wochenenddienst Sozialstation

Kathrin Ebert (Karfreitag)

Tanja Klein (Karsamstag, Ostersonntag, Ostermontag)

Ruth Körner (Karsamstag, Ostersonntag, Ostermontag)

Kerstin Lanik (alle 4 Tage)

Galina Eckstädt (Ostermontag) *Aus datenschutzrechtlichen Gründen dürfen Pflegekräfte nicht einzeln benannt werden.*

Freie Hebamme

Alicia Schmidt, Weizenstr. 2

71665 Vaihingen/Enz, Tel. (07042) 78460

DRK-Kreisverband Ludwigsburg

Mobil mit Vorwahl (07141) 19222

Ambulante Pflege (07141) 121111

Allgemeine Sozialarbeit – Beratungsangebote: (07141) 121 235

Mobile Soziale Dienste

(Fahrdienste für Behinderte – Nulltariffahrten) (07141) 120 222

Essen auf Rädern Tel. (07141) 120 239

Hausnotruf – Auch im Alter sicher zu Hause leben (07141) 120 239

Beratung bei Trennung und Scheidung, Anmeldung unter

Tel. (07141) 121-0

Beratung für barrierefreies Bauen und Wohnen (07141) 121245

Ambulantes betreutes Wohnen für psychisch Kranke (07141) 121231

Pflegestützpunkt - Außenstelle Vaihingen/Enz

Beratung rund um das Thema Pflege (07141) 144-2467

Frauen für Frauen e.V.

Abelstr. 11, 71634 Ludwigsburg, (07141) 220870

Interventionsstelle gegen häusliche Gewalt (07141) 649443

Frauenhaus (07141) 901170

Beratung und Aufnahme von misshandelten Frauen und ihren Kindern

Krebsberatungsstelle für Patienten/ Angehörige im Landkreis Ludwigsburg

Posilipostr. 4, 71640 Ludwigsburg, Tel.: 07141/ 99-67871

(kostenfreie psychologische und sozialrechtliche Beratung)

Sozialpsychiatrischer Dienst Landkreis Ludwigsburg

Königsallee 59, 71638 Ludwigsburg, Tel. (07141) 144 2029

Hilfetelefon „Gewalt gegen Frauen“

Tel. 08000/116016 und www.hilfetelefon.de

Kompetenzzentrum Kindertagesbetreuung

Landratsamt Ludwigsburg

Postadresse: Hindenburgstr. 40, 71638 Ludwigsburg

Besucheradresse: Martin-Luther-Str. 26, 71636 Ludwigsburg

Zuständigkeitsbereich: Eberdingen, Vaihingen an der Enz.

Tel.: 07141 144-5233

Kinder- und Jugendtelefon 0800/111 0 333

montags bis samstags von 14.00 – 20.00 Uhr

Elterntelefon 0800/111 0 550

montags bis freitags 09.00 – 11.00 Uhr

dienstags und donnerstags 17.00 Uhr bis 19.00 Uhr

DemenzZentrum

Betreuungsgruppe für Betroffene von Demenzkrankheiten,

Alzheimer-Patienten und verwirrte alte Menschen

Bahnhofstraße 86, 75417 Mühlacker, Tel.: 07041/ 8974500,

Bürozeiten: Mo. - Fr. 8.00-12.00 Uhr und nach Vereinbarung

Bestattungswesen

Bei einem Todesfall mit Beerdigung des Verstorbenen in der Gemeinde bitte unmittelbar an den **Bestattungsordner Hubert Scholl**, Hintere Straße 3, Wiernsheim-Iptingen, Tel. (07044) 5569 oder 8304 wenden.

Apothekennotdienstplan (Mühlacker/Vaihingen und Umgebung)

29.03 Obere Apotheke, Vaihingen, Marktplatz 13, Tel. 07042/95150

30.03. Enz Apotheke, Vaihingen (Enzweihingen), Vaihinger Str. 4,

Tel. 07042/5431

31.03. Central Apotheke, Mühlacker, Bahnhofstr. 42, Tel. 07041/8106946

01.04. Apotheke im Centrum, Illingen, Ortszentrum 3, Tel. 07042/2955

02.04. Herz-Apotheke, Mühlacker, Bahnhofstr. 32, Tel. 07041/817522

03.04. Rosen-Apotheke, Wiernsheim, Wurmberger Str. 13,

Tel. 07044/5027

04.04. Stadt-Apotheke, Maulbronn, Frankfurter Str. 30, Tel. 07043/900100



Das Bauamt informiert über geplante Baumaßnahmen

Ortsteil Eberdingen

Bis Mai 2024: Gesamtgemeinde, Gehwege und Fahrbahnränder

- Verlegung von Breitbandleitungen durch die Telekom
Bis Ende März 2024: Stuttgarter Straße, abschnittsweise Vollsperrung
- Verlegung von Stromleitungen (Erdkabel) durch die Netze BW
- Erneuerung der Fahrbahn zwischen Brunnenstraße und Hochdorfer Straße durch den Landkreis Ludwigsburg
März 2024, Rathausstraße 1 – 22, Vollsperrung
- Erneuerung der Wasserleitung durch die Gemeinde Eberdingen
Ab Januar – August 2024, Stuttgarter Straße, Uhlandstraße, Keplerstraße, Hegelstraße, Hesselstraße, Rathausstraße; Teilsperungen
- Verlegung von Breitbandleitungen und Stromleitungen (Erdkabel) durch die Netze BW

Ortsteil Hochdorf

Ab April bis August 2024:

- Pulverdinger Straße innerorts, Vollsperrung
- Erneuerung der Wasserleitung durch die Gemeinde Eberdingen
- Erneuerung des Fahrbahnbelags durch das RP Stuttgart
- Verlegung von Wärmeleitungen durch die Bioenergie Hochdorf GmbH & Co. KG
Ab Mitte März bis Ende April: Rieter Straße Ecke Gartenstraße (Kreuzungsbereich), Vollsperrung
- Erneuerung der Wasserleitung durch die Gemeinde
- Herstellung der Deckschicht durch den Landkreis Ludwigsburg

Wasserzins und Abwassergebühren

Abschlagszahlungen 1. Quartal 2024

Die Abschlagszahlungen für das 1. Quartal 2024 werden zum 31.03.2024 fällig. Die auf der Kundenmitteilung ausgedruckten Abschlagsbeträge sind zum 31.03.2024 unaufgefordert an die Gemeindekasse zu überweisen. Dort, wo ein gültiges SEPA-Lastschriftmandat vorliegt, werden die Abschlagsbeträge zum 31.03.2024 abgebucht.

Die Mehrheit der Bürger nimmt inzwischen am Abbuchungsverfahren teil und spart sich so lästige Terminüberwachung und Mahngebühren. Ein SEPA-Lastschriftmandat können Sie entweder per E-Mail oder per Telefonanruf anfordern:

claudia.kaag@eberdingen.de fabienne.grams@eberdingen.de
Tel. 07042 799309 Tel. 07042 799311

Veränderungen in Ihrem Haushalt oder Betrieb, welche die Bezugsverhältnisse beeinflussen, sollten Sie Frau Kaag umgehend mitteilen. Wir werden dann im Einvernehmen mit Ihnen Ihre Teilzahlungen den neuen Verhältnissen anpassen. Ebenso sollten Sie Frau Kaag bei einem Umzug (Verkauf) umgehend benachrichtigen, damit die Endabrechnung erstellt und der Wasserzins auf den neuen Eigentümer umgeschrieben werden kann.

Bürgermeisteramt

Außenstelle Hochdorf geschlossen

Bitte beachten!

Das Rathaus Hochdorf bleibt bis auf Weiteres geschlossen.

In dringenden Fällen wenden Sie sich bitte an das Einwohnermeldeamt Eberdingen, Tel. 07042 799-203 oder einwohnermeldeamt@eberdingen.de.

Vielen Dank für Ihr Verständnis.

Bürgermeisteramt



NUSSDORF
im April
1945

Die Ausstellungen im Rathaus Nussdorf

Zerstörung und Wiederaufbau von Nussdorf 1945 -1954

und die

50er-Jahre-Ausstellung

bleiben am Ostersonntag, 31. März geschlossen!

2. Wechsel

der nachhaltige Garagenflohmarkt für
Aussortiertes und Selbstgemachtes
in Eberdingen, Nussdorf und Hochdorf

ZONE

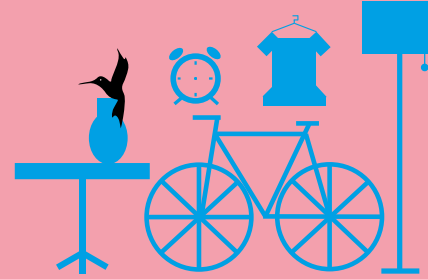

Save the date!

Sa, 8. Juni 2024

Weitere Informationen folgen.



Eine Aktion der KOLIBRI AG Eberdingen

www.evangelische-kirche-eberdingen.de | Instagram: @kolibri_ag | kolibri_ag@posteo.de

Tauschen statt kaufen –

kostenlos und nachhaltig

Herzliche Einladung zum

Kleider Tausch Basar

für Kinder-, Frauen- und Männerkleidung

Sa 13.04.2024 – 14:30-16:30 Uhr

im Ev. Gemeindehaus Eberdingen

Du kannst Kleidung abgeben und Kleidung mitnehmen, soviel du brauchst. Beides ist auch unabhängig voneinander möglich!



Kleiderabgabe
Fr 12.04.2024
16:30-18:30 Uhr

Bitte nur sehr gut erhaltene Kleidung und Schuhe für die **Frühling-/Sommersaison**

Wir freuen uns über Kuchenspenden

Abgabe am Samstag ab 14 Uhr
Wer Kuchen spendet, darf schon vorab stöbern ;)

Übrige Kleidung geht an den Eberdinger Kleidertreff sowie an den Verein Menschen helfen Menschen in Vaihingen/Enz

Kontakt

www.evangelische-kirche-eberdingen.de
Instagram: @kolibri_ag
kolibri_ag@posteo.de





Öffnungszeiten und Telefonnummern

<p>Gemeindeverwaltung, Internet: www.eberdingen.de E-Mail: buergermeisteramt@eberdingen.de</p> <p>Öffnungszeiten: Montag – Freitag 8.30 – 11.30 Uhr Montag 16.00 – 18.30 Uhr Bürgermeister 799 401 Sekretariat 799 402 Fax 799 466</p> <p>Bauamt Amtsleiter 799 306 stellv. Amtsleiterin 799 307 Sekretariat (Bauanträge, Wohnberechtigungsscheine) 799 305 Fax 799 477</p> <p>Kämmerei und Personalamt Amtsleiter 799 315 Sekretariat 799 316 Liegenschaften, KAG-Beiträge 799 317 Steueramt (Grund- und Gewerbesteuer, Hundesteuer, Wasserzins, stellv. Kasse) 799 309 Kasse 799 311 Fax 799 488</p> <p>Ordnungs- und Sozialamt Amtsleiter 799 304 stv. Amtsleiterin 799 207 Sekretariat (KiGa-Gebühren) 799 302 Sekretariat (Verlässliche Grundschule, Ferienbetreuung) 799 301 Hallenbelegung, Ortseingangstafeln 799 204 Gemeindevollzugsbediensteter 799 205 Fax 799 499</p> <p>Einwohnermeldeamt (Ausweise, Fundsachen, Gewerbean-/abmeldungen) 799 203</p> <p>Standesamt 799 202 Fax 799 455</p> <p>Friedhof 799 200 Fax 799 499</p> <p>Gemeindebauhof 819 9898 Fax 819 9907 Wassermeister 0171 9506490 stellv. Wassermeister 0171 9506518</p> <p>Freibad und Kiosk Öffnungszeiten (i.d. Regel von Mai – September) 10.00 – 20.00 Uhr Schwimmmeister 815 2247 Kiosk 370 743</p> <p>Verwaltungsaußenstellen:</p> <p>Hochdorf/Enz 7095 Fax 817 427 Öffnungszeiten: Montag – Freitag 8.30 – 11.30 Uhr + Montag 16.00 – 18.30 Uhr</p> <p>Nussdorf 980 81 Fax 815463 Öffnungszeiten: Montag, Mittwoch, Freitag 8.30 – 11.30 Uhr + Montag 16.00 – 18.30 Uhr</p> <p>Keltenmuseum Hochdorf/Enz 789 11 Fax 370 744 Öffnungszeiten: Mittwoch-Sonntag einschl. Feiertage 10:00 - 17:00 Uhr montags und dienstags geschlossen</p> <p>Ortsbüchereien</p> <p>Eberdingen 799 208 Öffnungszeiten: Montag 15.00 – 18.00 Uhr Donnerstag 16.00 – 19.00 Uhr</p>	<p>Hochdorf/Enz 871418 Öffnungszeiten: Montags 15:00 – 18:00 Uhr Donnerstags 11:00 – 12:00 Uhr 15:00 – 18:00 Uhr</p> <p>Nussdorf 940168 Öffnungszeiten: Dienstag 15.00 – 18.00 Uhr Mittwoch 11.00 – 12.00 Uhr Donnerstag 16.00 – 18.00 Uhr</p> <p>Kindergärten</p> <p>Eberdingen „Arche Noah“ 7050 Hochdorf/Enz „Regenbogen“ 77145 Hochdorf/Enz „Schillerstraße“ 871417 Hochdorf/Enz „Waldzwerge“ 8132164 Nussdorf „Blumenstraße“ 818350 Nussdorf „Reischachstraße“ 5608</p> <p>Grundschulen</p> <p>Schillerschule Hochdorf/Enz (Stammschule) 87140 Fax 871422 Internet: www.schule-eberdingen.de E-Mail: sekretariat@schule-eberdingen.de</p> <p>Karl-Ehmann-Schule Nussdorf (Außenstelle) 970500 Fax 9705022</p> <p>Betreuung im Rahmen der Verlässlichen Grundschule</p> <p>Hochdorf 871421 Öffnungszeiten 11.15 - 17.00 Uhr</p> <p>Nussdorf 9705020 Öffnungszeiten: 11.30 – 17.00 Uhr</p> <p>Forstdienststelle Steffen Frank (steffen.frank@landkreis-ludwigsburg.de) 07152 524 88</p> <p>Postagentur Eberdingen, Stuttgarter Str. 51, Fil. 603 Öffnungszeiten: Montag + Dienstag 10.00 – 12.00 Uhr 18.00 – 19.00 Uhr Mittwoch – Freitag 15.00 – 17.00 Uhr Samstag 10.00 – 12.00 Uhr</p> <p>Postagentur Hochdorf/Enz, Hauptstr. 1, Fil. 602 Öffnungszeiten: Montag + Dienstag 14.30 – 17.30 Uhr Mittwoch - Freitag 9.00 – 12.00 Uhr + Donnerstag 17.30 – 19.00 Uhr Samstag 9.30 – 11.30 Uhr</p> <p>Kehrbezirke für Kaminreinigung</p> <p>OT Eberdingen und Nussdorf Bezirksschornsteinfegermeister Michael Hrdina 940624</p> <p>OT Hochdorf/Enz Bezirksschornsteinfeger Dennis Schekat 07142 9199262 / 015234504770</p> <p>AVL ServiceCenter Telefon 07141 1442828 Fax 07141 1442829 servicecenter@abfallwirtschaft-ludwigsburg.de</p>
---	---



Amtliche Bekanntmachungen

Einladung zur Sitzung des Gemeindevwahlausschusses

für die Kommunalwahlen am 09.06.2024

Die öffentliche Sitzung des Gemeindevwahlausschusses findet am **Donnerstag, 04. April 2024 um 18 Uhr** im Ratssaal des Rathauses Eberdingen, Stuttgarter Straße 34, 71735 Eberdingen mit folgender Tagesordnung statt:

1. Prüfung der eingegangenen Wahlvorschläge für die Wahl der Gemeinderäte
2. Beschlussfassung über deren Zulassung
3. Festlegung der Reihenfolge
4. Ablauf und Organisation der Wahlen
5. Verschiedenes

Die Einwohnerschaft ist zu dieser Sitzung herzlich eingeladen

Mit freundlichem Gruß

Otto Elser,

Vorsitzender des Gemeindevwahlausschusses

Stellenangebote



NUSSDORF
EBERDINGEN
HOCHDORF/ENZ

Sehr geehrte Bürgerinnen und Bürger,
die Gemeinde Eberdingen hat zum 1. Juli 2022 ein **Online-Bewerberportal** eingeführt.
Ab sofort können Bewerbungen nur noch über das Bewerberportal auf unserer Gemeindehomepage www.eberdingen.de/bewerberportal eingereicht werden.
Kämmerei und Personalamt

Wir suchen:

- mehrere **Erzieher (m/w/d) oder sonstige Fachkräfte nach § 7 KitaG (m/w/d)** für div. Einrichtungen
- eine **Bauhofleitung (m/w/d)**

Für nähere Informationen scannen Sie den QR-Code oder besuchen unsere Gemeindehomepage www.eberdingen.de.



Bürgerinformationen

Sprechzeiten Gemeindeverwaltung

Montag – Freitag 08:30 – 11:30 Uhr

Montagnachmittag 16:00 – 18:30 Uhr

und nach Terminvereinbarung.

Die Verwaltungsaußenstelle Nussdorf ist dienstags und donnerstags geschlossen.

Terminvereinbarung mit dem Bürgermeister

Wenn Sie ein besonderes Anliegen haben und eine zeitnahe Besprechung mit dem Bürgermeister wünschen, so wenden Sie sich bitte an die Mitarbeiterin des Bürgermeisters, Frau Ulrike Braun, unter Tel. 07042 7990. Sie erhalten einen schnellstmöglichen Besprechungstermin.

Öffnungszeiten Keltenmuseum Hochdorf/Enz



Keltenmuseum

Mittwoch bis Sonntag inkl. Feiertage

10:00 – 17:00 Uhr

Das Museum ist montags und dienstags geschlossen.

Öffnungszeiten der Ortsbüchereien

Besuch der Büchereien

Eberdingen

montags 15:00 - 18:00 Uhr

donnerstags 16:00 - 19:00 Uhr

Hochdorf/Enz

montags 15:00 - 18:00 Uhr

donnerstags 11:00 - 12:00 Uhr

15:00 - 18:00 Uhr

Nussdorf

dienstags 15:00 - 18:00 Uhr

mittwochs 11:00 - 12:00 Uhr

donnerstags 16:00 - 18:00 Uhr

Müllabfuhr

Donnerstag, 04.04., Restmüll (E+H+N)

Schadstoffsammlung

Am **Donnerstag, 11.04.2024**, sammelt das Schadstoffmobil in unserer Gemeinde Problemstoffe ein. Es steht von 18.15 bis 19.30 Uhr im **OT Eberdingen**, Hohlweg/Parkplatz Sporthalle.

Die AVL bittet die Bevölkerung, aus Sicherheitsgründen Sonderabfälle aus Haushalten persönlich beim Schadstoffmobil abzugeben.

Problemstoffe nur direkt beim Schadstoffmobil abgeben und nicht am Straßenrand abstellen. Die Schadstoffe sind eine Gefahr für Kinder.

Sonderabfälle von Gewerbebetrieben hingegen können beim Schadstoffmobil nicht angenommen werden.

Das kann alles zum Schadstoffmobil: Farb- und Lackreste, Schädlingsbekämpfungsmittel und Pflanzenschutzmittel, Energiesparlampen und Leuchtstoffröhren, Lösungsmittel, Spraydosen mit Restinhalt, Wasch- und Reinigungsmittel, Ölfilter und överschmierte Lappen.

Nicht angenommen werden: Feuerlöscher und Altöl

Weitere Hinweise im Abfallkalender der AVL Ludwigsburg

Fundsachen

Im **OT Nussdorf**

Brille Metallgestell mit Filzetui

Eigentumsansprüche können während der üblichen Sprechzeiten bei der Verwaltungsstelle im **OT Nussdorf** geltend gemacht werden.

Aktuelle Informationen aus Ämtern, Verbänden und Vereinigungen

Gesprächskreis für Angehörige von Menschen mit Demenz

Montag, den 08.04.2024, 17.30-19.30 Uhr Betreutes Wohnen (Pulverturm). Anmeldung notwendig.

Nächster Termin: Montag, den 01.07.2024

Das Haus im Schloßlesgarten



Treffen der Ehrenamtlichen

Als Zeichen der Wertschätzung für die Ehrenamtlichen und deren Arbeit hat Hausdirektor Michael Dohrmann zu einem Treffen mit Kaffee und Kuchen ins Hochdorfer Pflegeheim Haus im Schloßlesgarten eingeladen. Nach der Begrüßung bei einem Gläschen Sekt berichtete Michael Dohrmann über geplante und terminierte Veranstaltungen der Einrichtung – unterstützt von seiner Mitarbeiterin Bettina Nägele/Leitung der Alltagsbegleitung, der wiederum Isabel-la Mauch helfend als Ehrenamtliche zur Seite steht.



In seinem Dank an die Ehrenamtlichen berichtet Michael Dohrmann u. a. über in diesem Jahr geplante Veranstaltungen – wie z. B. Erdbeerfest, Oktoberfest, Weihnachtsfest und übergibt die Einladung zum Ehrenamts-Dankeschön-Tag, der nach jahrelanger Pause (bedingt durch Corona) im September im Residenzschloss Ludwigsburg stattfindet.

Bei gemütlichem Kaffeeklatsch wurde über die angefangene Neugestaltung des Gartens, über mögliche Einsätze der ehrenamtlichen Helfer und lebhaft über „Gott und die Welt“ geplaudert.

Für die Ehrenamtlichen war dieser Nachmittag eine sehr dankenswerte Geste der Anerkennung, die sich auch zukünftig weiterhin entsprechend engagieren werden.

Sigi Grefe



Foto: Michael Dohrmann

Landratsamt Ludwigsburg

Vollsperrung ab 2. April:

Enzbrücke bei Oberriexingen wird saniert
Oberriexingen. Die Enzbrücke im Zuge der Kreisstraße 1683 bei Oberriexingen wird ab 2. April saniert. Dafür muss die Brücke für den gesamten Verkehr voll gesperrt werden. Die Umleitung ist ausgeschildert. Die Bauarbeiten dauern voraussichtlich bis zur Mitte oder bis zum Ende der Sommerferien.

Die Enzbrücke bei Oberriexingen hat bei der letzten Hauptprüfung eine schlechte Bewertung bekommen. Danach wurde durch weitergehende Untersuchungen definiert, welche Schäden behoben werden müssen. Solche Prüfungen von Brückenbauwerken werden in regelmäßigen Abständen gemacht, um Schäden und Sanierungsbedarfe frühzeitig zu erkennen.

Ausgeschilderte Umleitung

Die Umleitung von der Kreisstraße 1685 an der Abzweigung der Kreisstraße 1683 nach Oberriexingen und umgekehrt ist über Unterriexingen, die Landesstraße 1141 und die Kreisstraße 1639 ausgeschildert. Am Kreisverkehr des Knotenpunkts K 1683 / Ortseingang Sersheim ist die Fahrtrichtung Enzweihingen über den Knotenpunkt Eichwald / Landesstraße 1141 / Unterriexingen / Kreisstraße 1685 ausgeschildert. Am Knotenpunkt in Unterriexingen (Landesstraße 1141 / Kreisstraße 1685) wird für die Bauzeit eine Ampelanlage eingerichtet.

Busverkehr wird ebenfalls umgeleitet

Die Buslinie 532 (Ludwigsburg – Markgröningen – Oberriexingen) und die Buslinie 579 (Vaihingen/Enz – Enzweihingen – Oberriexingen) werden in der Zeit umgeleitet. Genaue Informationen zur Umleitung werden rechtzeitig unter www.vvs.de und über die VVS-App veröffentlicht. Auch an den betroffenen Haltestellen werden entsprechende Informationen ausgehängt.

Kosten für die Sanierungsarbeiten: rund 800.000 Euro

Der Landkreis investiert in die Sanierungsarbeiten rund 800.000 Euro. Er bittet Verkehrsteilnehmerinnen und Verkehrsteilnehmer um Verständnis für die Behinderungen, die mit der Vollsperrung der Brücke verbunden sind.

Katastrophenschutz

Katastrophenschutzübung „Motus 2024“ des Landratsamts am 20. März in Bietigheim-Bissingen

Als Vorbereitung für Einsatzplanung der Fußball-EM den Ernstfall geübt

Ludwigsburg / Bietigheim-Bissingen. Mit Blick auf die Fußball-Europameisterschaft im Juni und Juli in Deutschland ist am Mittwoch in Bietigheim-Bissingen der Ernstfall geübt worden. An der Alarmübung „Motus 2024“ des Landratsamts waren rund 150 Teilnehmende aus fünf Einheiten des Bevölkerungsschutzes sowie Vertreterinnen und Vertreter des Regierungspräsidiums Stuttgart und des Landratsamts Ludwigsburg mit 40 Fahrzeugen beteiligt.

Zweck der Übung an der Ege-Trans-Arena war, die Zusammenarbeit der einzelnen Einheiten, ihre Kommunikation und den Aufbau von zwei Behandlungsplätzen für den Massenansturm von Verletzten und Erkrankten zu optimieren.

Übungsbeobachter gewinnen Erkenntnisse

Die Übung in Bietigheim-Bissingen diente als Vorbereitung für die Einsatzplanung zur Fußball-Europameisterschaft 2024 in Stuttgart. Die Übungsbeobachter werden die Erkenntnisse aus der Übung in die Weiterentwicklung der Alarmierung und der Einsatzabwicklung für alle Bevölkerungsschutzseinheiten im Regierungsbezirk Stuttgart einfließen lassen.

Frühkindliche Bildung:

Umsetzung des Landesprogramms zur Förderung investiver Maßnahmen – Anhörung zur Förderrichtlinie gestartet

105 Millionen Euro vom Land für den Ausbau von Kita-Betreuungsplätzen

Eine verlässliche Kinderbetreuung ist essenziell – umso mehr in Zeiten der herausfordernden Personalsituation und vor dem Hintergrund des steigenden Betreuungsbedarfs. Das Land unterstützt die Träger kontinuierlich beim Ausbau und der Sicherung der Kinderbetreuung. Dafür stehen auch Mittel für die einmalige Förderung investiver Maßnahmen zur Schaffung und zum Erhalt von Betreuungsplätzen für Kinder von der Geburt bis zum Schuleintritt zur Verfügung. Das Gesetz zur Umsetzung des Landesprogramms zur Förderung investiver Maßnahmen in der Kindertagesbetreuung ist im Dezember 2023 in Kraft getreten, jetzt ist die Anhörung zur Förderrichtlinie gestartet. Die Anhörung soll in einem kurzen Zeitrahmen ablaufen. Anträge sind bis Ende Juli 2024 zu stellen. Träger von Kindertageseinrichtungen und andere Empfänger der Finanzhilfen können mit ihren Antragsvorbereitungen bereits beginnen. Die benötigten Angaben und Unterlagen werden im Wesentlichen denen entsprechen, die im Rahmen eines Antrags nach der VwV Investitionen Kinderbetreuung 2020 - 2021 gefordert waren.

Im Rahmen des Programms stellt das Land einmalig Mittel in Höhe von bis zu 105 Millionen Euro zur Verfügung, um Investitionsmaßnahmen in Kindertageseinrichtungen und in die Kindertagespflege zu fördern. Auf diese Weise trägt das Land zur Schaffung und zum Erhalt von Betreuungsplätzen bei. Hiervon profitieren die Kinder selbst und die Familien, die durch die Maßnahmen in ihrer Erziehungsleistung unterstützt werden. Gut ausgestattete Kindertageseinrichtungen sind ein wichtiger Standortfaktor. Sie ermöglichen Eltern die Berufstätigkeit und dienen der Wirtschaft beim Wettbewerb um Fachkräfte.

Die Schaffung von Plätzen der Kindertagesbetreuung ist in Baden-Württemberg Aufgabe der Kommunen. Die Förderung dient, auch soweit andere Träger und Kindertagespflegepersonen gefördert werden, der Unterstützung der Kommunen beim Erhalt der Leistungsfähigkeit, mithin der kommunalen Selbstverwaltung. „Uns ist es ein wichtiges Anliegen, die Träger beim Ausbau der Kinderbetreuungsplätze zu unterstützen. Das Programm zur Förderung investiver Maßnahmen in der Kindertagesbetreuung ist hierfür ein wichtiger Baustein“, sagt Staatssekretär Volker Schebesta MdL, der im Kultusministerium für die frühkindliche Bildung zuständig ist. Er fügt an: „Die Balance vor Ort zwischen dem Bildungsanspruch unserer Kinder, dem Betreuungsbedarf der Eltern und den Belangen der pädagogischen Fachkräfte bleibt weiterhin unser gemeinsames Ziel.“

Weitere Informationen:

Auf Empfehlung der gemeinsamen Finanzkommission von Landesregierung und kommunalen Landesverbänden hat der Ministerrat entschieden, ein einmaliges Landesprogramm zur Förderung investiver Maßnahmen in der Kindertagesbetreuung einzurichten. Das Gesetz ist am 9. Dezember 2023 in Kraft getreten. Mit den vom Land einmalig zur Verfügung gestellten Mitteln von bis zu 105 Mio. Euro sollen vorrangig solche Vorhaben bedient werden, die aufgrund der Überzeichnung des Investitionsprogramms des Bundes „Kinder-



betreuungsfinanzierung“ 2020 - 2021 in Baden-Württemberg nicht oder nicht in der beantragten Höhe bedient werden konnten. Nach Veröffentlichung der Verwaltungsvorschrift wird eine Antragstellung aus dem Landesinvestitionsprogramm bei den Regierungspräsidien möglich sein.

<https://www.baden-wuerttemberg.de/de/bw-gestalten/schlaues-baden-wuerttemberg/fruehkindliche-bildung>

<https://km-bw.de/,Lde/startseite/service/2023-12-08+Erprobung+spargraf+gilt+ab+morgen>

Fachbereich Wald warnt vor giftigen Bärlauch-Doppelgängern

Vaihingen. Bärlauch-Sammler sind jetzt im Frühling wieder in den Wäldern unterwegs. Allerdings sollten nur Personen sammeln, die den Bärlauch von dessen giftigen Doppelgängern Maiglöckchen und Herbstzeitlose unterscheiden können. Erlaubt ist das Sammeln von haushaltsüblichen Mengen. Bärlauch-Sammler sollten sich wie auch die anderen Waldbesucherinnen und -besucher achtsam im Wald bewegen.

Viele Blumen im Frühjahrswald dürfen nicht gepflückt werden, da viele unter Naturschutz stehen. Für eine besonders beliebte Pflanze gilt dieses Verbot nicht: den Bärlauch. Diese essbare Pflanze lockt Besucherinnen und Besucher in den Wald, um als Pesto oder Bärlauchbutter verarbeitet zu werden. „Beim Bärlauch ist das Sammeln für den Eigenbedarf erlaubt. Allerdings nur in haushaltsüblichen Mengen“, erläutert Dr. Simon Boden, Leiter des Landratsamt-Fachbereichs Wald. Im Landeswaldgesetz ist die zulässige Menge auf einen „Handstrauß“ beschränkt. Das Sammeln für gewerbliche Zwecke ist nur mit Genehmigung möglich.

Wenn der Bärlauch blüht, verliert er seinen charakteristischen Geschmack

Dr. Simon Boden rät jedoch zur Vorsicht: Bärlauch sammeln sollten nur Personen, die den Bärlauch sicher von giftigen Maiglöckchen oder Herbstzeitlosen unterscheiden können. Informationen zur Unterscheidung findet man im Internet zum Beispiel unter „Nicht verwechseln: Unterschiede zwischen Maiglöckchen, Bärlauch und Herbstzeitlose | MDR.DE.“ Außerdem ist es wichtig, sich achtsam und bewusst im Wald zu bewegen, um die Störung von Wildtieren und anderen Waldbesucherinnen und -besuchern zu vermeiden.

Wer den Bärlauch dieses Jahr noch genießen möchte, sollte sich beeilen: Bald beginnt der Bärlauch zu blühen und verliert dann seinen charakteristischen Geschmack.

Von Graffiti- bis Tusche-Kunst: Aufstrebende Kunstschaaffende erhalten im Kreishaus eine Bühne

Eine neue Ausstellung ist im Rahmen von Kunst im Kreishaus in das Landratsamt eingezogen. Am Donnerstag wurde die Werkschau #11 GRAFIKA feierlich eröffnet.

„Wir freuen uns sehr, durch diese einzigartigen Ausstellungen nicht nur als Behörde, sondern auch als Ausstellungsraum erlebt zu werden“, sagte Bettina Beck, Finanzdezernentin des Landkreises Ludwigsburg, bei der Eröffnung der neuen Schau von Kunst im Kreishaus. „Kunst hat die Kraft, Veränderungen anzustoßen. Sie kann darüber hinaus politische, soziale und kulturelle Bewegungen inspirieren und dazu beitragen, Barrieren zu überwinden“, so Beck weiter. Die ausstellenden Künstlerinnen und Künstler würden genau das tun: Menschen berühren, komplexe Themen reflektieren und zum Nachdenken anregen.

Bis zum 2. Mai präsentieren die Kunstschaaffenden Claudia Fuchs, Dominik Stelzner, Nataliya Gurevich und Simon Löchner auf den Ebenen des Kreishauses ihre Werke. Von grafischer Kunst, Tuschezeichnungen, Graffiti-malerei, Digital Art, Grafikdesign inspirierter Kunst bis hin zu politisch und gesellschaftlich relevanten Themen bietet die aktuelle Ausstellung eine Vielfalt an Kunstwerken.

Werke von jungen Kunstschaaffenden aus der Region zu sehen

„Mit der neuen Kunstaussstellung ‚GRAFIKA‘ können wir nun erstmals das bereits vor zwei Jahren beschlossene neue Konzept der Kunstaussstellungsreihe Kunst im Kreishaus umsetzen“, erklärt Ausstellungsleiterin und Kuratorin Lisa Cocimano. Junge, aufstrebende Kunstschaaffende aus der Region und aktuelle Formen der Kunst erhalten dabei eine Bühne im Kreishaus.

„Ich freue mich sehr, diese Ausstellung mit vier inspirierenden, hervorragenden und faszinierenden Künstlerinnen und Künstlern umsetzen zu dürfen, und ich freue mich auf viele interessierte treue und neue Besucherinnen und Besucher an der Vernissage und den Kunstrundgängen“, so Cocimano weiter.

Informative Kunstrundgänge am 11. und 24. April

Zwei Kunstrundgänge finden für alle Interessierten statt, die gerne mehr über die Arbeiten erfahren möchten:

- Rundgang mit Claudia Fuchs und Dominik Stelzner am **Donnerstag, 11. April, 15.00 bis 16.00 Uhr**, Treffpunkt im Foyer des Kreishauses,
- mit Nataliya Gurevich und Simon Löchner am **Mittwoch, 24. April, 15.00 bis 16.00 Uhr**, Treffpunkt vor dem Haupteingang des Kreishauses.

Die Kunstwerke können zu folgenden Öffnungszeiten des Kreishauses, Hindenburgstraße 40, angesehen werden:

Montag bis Freitag,	8.30 bis 12.00 Uhr
Montag,	13.30 bis 15.30 Uhr
Donnerstag,	13.30 bis 18.00 Uhr

Die Landkreisverwaltung und das Team der Ausstellungsreihe freuen sich auf zahlreiche Besucherinnen und Besucher.

Energieagentur Kreis Ludwigsburg LEA e.V.

Neue Heizung – was geht?

Die Energieagentur Kreis Ludwigsburg LEA e.V. informiert über die gesetzlichen Vorgaben beim Einbau einer neuen Heizung.

Die Wärmeversorgung macht durchschnittlich 84 Prozent der Emissionen im Privathaushalt aus. Da der Gebäudesektor bis 2045 klimaneutral sein muss, wurde im letzten Jahr das Gebäudeenergiegesetz (GEG) novelliert. So wird der Einbau klimaschädlicher Heizungen künftig ausgeschlossen. Neben dem GEG greift in Baden-Württemberg bei einem Heizungstausch weiterhin das Erneuerbare-Wärme-Gesetz (EWärmeG BW).

Seit dem 1. Januar 2024 müssen laut GEG in den Neubauten in Neubaugebieten Heizungen mit 65 Prozent Erneuerbarer Energie eingebaut werden. Für alle anderen Gebäude gelten im Falle eines Heizungstausches großzügige Übergangsfristen. In den Kommunen im Landkreis Ludwigsburg darf bis Juni 2028 eine fossile Heizung eingebaut werden, unabhängig davon, ob eine Wärmeplanung vorliegt. Für neue fossile Heizungen besteht allerdings die Pflicht, ab 2029 sukzessive einen steigenden Anteil Biomethan oder grünen Wasserstoff zu nutzen. Dies ist mit erheblichen Kostenrisiken verbunden. Für Hausbesitzer:innen ist es daher bereits heute sinnvoll, alternative Heizungen wie Wärmepumpen oder Wärmenetzanschlüsse einzusetzen. Laut GEG sind noch weitere Heizmöglichkeiten zulässig, wie beispielsweise Pelletheizungen. Parallel zum GEG wurde die Bundesförderung für effiziente Gebäude (BEG) angepasst und die Fördersätze für erneuerbare Heizungen angehoben.

Unabhängig von der Gesetzgebung des Bundes gilt in Baden-Württemberg weiter das EWärmeG BW mit der Pflicht, bei jedem Heizungstausch mindestens 15 % Erneuerbare Energien einzusetzen oder Ersatzmaßnahmen (z. B. Dämmung, Photovoltaik oder Sanierungsfahrplan) zu ergreifen.

Die LEA informiert ausführlich über die Wärmeversorgung Deutschlands, die GEG-Novelle und die neue Förderkulisse (BEG) in neuen Informationsvideos unter www.lea-lb.de/videos. Wer individuelle Fragen zum eigenen Heizungstausch hat, kann die kostenfreie und neutrale Beratung der LEA in Kooperation mit der Verbraucherzentrale Baden-Württemberg nutzen. Terminvereinbarung für eine telefonische Erstberatung unter 07141/688 93-0.

Kirchliche Mitteilungen

Kirche in der Umgebung

Diakonische Bezirksstelle Vaihingen an der Enz
Heilbronner Straße 19, 71665 Vaihingen/Enz,
Tel. 07042 9304-0 / FAX: 07042 9304-13
E-Mail: info@diakonie-vaihingen.de
www.diakonie-vaihingen.de

Aktuelle Erreichbarkeit:

Häufig sind wir in Beratungsgesprächen und deshalb nicht erreichbar. Bitte hinterlassen Sie uns dann eine Nachricht auf dem Anrufbeantworter oder schreiben uns eine E-Mail. Wir nehmen dann baldmöglichst Kontakt zu Ihnen auf.

